

Kazanın ardından 3 dakikada 3 farklı sürücü ortaya çıktı

Nevşehir'de kaza sonrası sürücüyü bulamayan polis ekipleri, peş peşe gelen üç kişinin açıklamalarıyla şaşkınlık yaşadı. Gerçek sürücünün 0,68 promil alkollü olduğu belirlendi.

► 5'TE

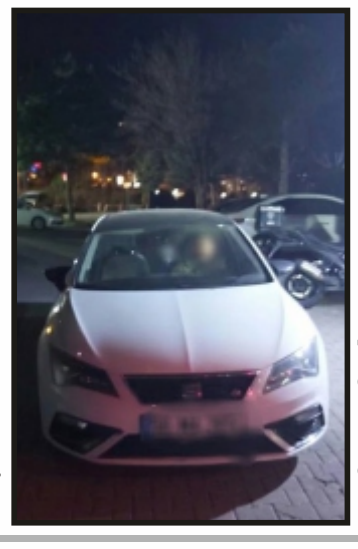

Otomobilden sarkarak dans edenlere ağır ceza!

Trafik güvenliğini tehlikeye atan görüntüler pahalıya patladı. Sürücü ve iki yolcuya toplam 15 bin 719 TL ceza kesilirken otomobil trafikten men edildi.

► 6'DA



Nevşehir dahil 28 ilde FETÖ operasyonu: 47 tutuklama

28 ilde düzenlenen FETÖ operasyonlarında 83 şüpheli yakalandı. Şüphelilerden 47'si tutuklandı.

► 7'DE

NEVŞEHİR

Kapadokya
Muşkara HABER
Günlük Siyasi Gazete

YIL : 16 • SAYI : 5036 • 23 Kasım 2026 Pazartesi • Fiyatı: 9.00 TL

SİMTEL OFSET
Fikirlerinizi Başkaya Taşıyoruz...
TASARIM BASKI DAHA FAZLASI Sizin İçin!
MATBAACILIK - GRAFİK TASARIM
KALİTELİ BASKI | YARATICI TASARIM | GÜVENİLİR HİZMET
ÖN BÜRO & MUHASEBE 0532 138 10 89 simtel_ofset@hotmail.com
GRAFİK TASARIM 0533 074 30 31 simtel.ofset@hotmail.com
K. MUŞKARA HABER WHATSAPP İlan ve Haber Hattı 0533 074 30 00 muskaragazetesi@gmail.com www.muskarahaber.com
0384 213 38 66 Kanuniyeku Mah. Meydan Sk. No:3 / NEVŞEHİR
Nevşehir'e Değer Katan Hizmet...



KISA HABERLER

Milletvekili Özgün'den iş dünyasıyla önemli görüşme

AK Parti Nevşehir Milletvekili Süleyman Özgün, Ürgüp ziyaretinde ilçenin ekonomisini ve iş dünyasının taleplerini değerlendirdi.

► 5'TE

Vali Kök, Dünya Çocuk Hakları Günü'nde çocukları ağırladı

20 Kasım Dünya Çocuk Hakları Günü'nde Vali Hüseyin Kök ile bir araya gelerek talep ve beklentilerini paylaştı.

► 3'TE

Derinkuyu'da Til Yolu'nun gidiş istikameti kapatıldı

Derinkuyu'da Til Yolu'nun geliş yönü trafiğe açılırken, gidiş yönü çalışmalar nedeniyle geçici olarak kapatıldı.

► 2'DE



Nevşehir'de yeni turizm projesi tamamlanıyor

Kahveci Dağı'nda bungalov ev projeleri tamamlanma aşamasına geldi. Başkan Rasim Arı, bölgenin dört mevsim turizme kazandırılacağını açıkladı.

► 4'TE



Acıgöl'ün yeni Kaymakamı Türkmen göreve başladı

Yozgat'ın Çandır ilçesinden Nevşehir'in Acıgöl ilçesine atanan Kaymakam Emre Can Türkmen, yeni görevine başladı.

► 5'TE

@MuskaraHaber | Muşkara Haber | muskara_haber | Muşkara Haber | Muşkara Haber | 0533 074 30 00

KAPADOKYA ASANSÖR
Kalite, Güven, Hizmet...
CE | ISO 9001-2008 KALİTE BELGELİ | TSE
Eyyüp ÖZ
0.544 214 04 05
350 Evler Mah. Türbe Sk. No: 2/B NEVŞEHİR • Tel-Fax: 0384. 214 04 05

AND anadolu'da
YOUTUBE KANALIMIZA ABONE OL
ANADOLU RTV
youtube.com/anadolurtv
İHBAR HATTI: 0542 609 00 50

Gereksiz antibiyotik kullanımına dikkat!

İl Sağlık Müdürü Hasan Tartar, gereksiz antibiyotik kullanımının ciddi risklerine dikkat çekerek vatandaşlara bilinçli kullanım çağrısında bulundu.

Nevşehir İl Sağlık Müdürü Hasan Tartar, Dünya Antimikrobiyal Direnç Farkındalık Haftası kapsamında sağlık çalışanlarını ziyaret ederek antibiyotiklerin doğru ve bilinçli kullanılması konusunda önemli mesajlar verdi. Dünya Antimikrobiyal Direnç Farkındalık Haftası dolayısıyla gerçekleştirilen ziyarette, antimikrobiyal dirençle mücadele, gereksiz antibiyotik kullanımının oluşturduğu riskler ve toplumda farkındalığın artırılmasına yönelik çalışmalar ele alındı. Ziyaret sırasında sağlık çalışanlarıyla bir araya gelen İl Sağlık Müdürü Hasan Tartar, antibiyotiklerin doğru kullanılması konusunda vatandaşların bilinçlendirilmesinin önemine dikkat çekti. Antibiyotiklerin gereksiz ve yanlış kullanımının antimikrobiyal direncin gelişmesine zemin hazırladığı vurgulandı. Direnç gelişmesi durumunda bazı bakteriyel enfeksiyonların tedavisinde kullanılan antibiyotiklerin etkisinin azalabileceği ve tedavi süreçlerinin zorlaşabileceği belirtildi. Bu nedenle antibiyotiklerin yalnızca hekim önerisiyle kullanılması, tedavi sürecinde doktor tarafından belirlenen doz ve kullanım şekline uyulması gerektiği ifade edildi. Antimikrobiyal dirençle mücadelede sağlık çalışanlarının önemli bir sorumluluk üstlendiğine dikkat çekilen ziyarette, vatandaşların doğru bilgiye ulaşmasının da büyük önem taşıdığı belirtildi. Sağlık çalışanlarının hastaları antibiyotik kullanımı konusunda bilgilendirmesi ve vatandaşların tedavi sürecinde hekim tavsiyelerine uygun hareket etmesinin, akılcı antibiyotik kullanımının yaygınlaştırılmasına katkı sağlayacağı kaydedildi. Ziyarette ayrıca antimikrobiyal dirençle mücadelenin yalnızca sağlık çalışanlarının değil, toplumun tüm kesimlerinin ortak sorumluluğu olduğu mesajı verildi.
HABER: YASEMİN EKİCİ



AFAD'dan afetlere hazırlık için uygulamalı eğitim

Gençlik ve Spor İl Müdürlüğü Arama Kurtarma Ekibi, beş günlük programda kapalı alanda çalışma, kesme ve kırma ile enkazı destekleme yöntemlerini uyguladı.

Nevşehir AFAD'ın Gençlik ve Spor İl Müdürlüğü Arama Kurtarma Ekibine yönelik düzenlediği beş günlük eğitim tamamlandı. Katılımcılar, enkazda güvenli çalışmadan sedye taşımaya kadar birçok konuda uygulama yaptı. Nevşehir İl Afet ve Acil Durum Müdürlüğü (AFAD), Gençlik ve Spor İl Müdürlüğü Arama Kurtarma Ekibine yönelik ikinci grup Enkazda Arama ve Kurtarma Temel Eğitimi'ni tamamladı. Beş gün süren programda katılımcılara teorik ve uygulamalı eğitim verildi. Eğitimde enkazda çalışma güvenliği, ekip organizasyonu ve olay yeri yönetimi ele alındı. Katılımcılar ayrıca uluslararası arama kurtarma çalışmalarında kullanılan INSARAG işaretlemeleri, haberleşme ve GPS kullanımı konusunda eğitim aldı. Programın uygulamalı bölümünde kesme ve kırma, sedye taşıma, kapalı alanlarda çalışma ve enkazın desteklenmesi için kullanılan tahkimat yöntemleri üzerinde duruldu. Nevşehir AFAD, afetlere karşı daha hazırlıklı ekipler oluşturmak ve müdahale kapasitesini güçlendirmek amacıyla eğitim çalışmalarının aralıksız sürdüğünü bildirdi. HABER: YASEMİN EKİCİ



Til Yolu'nun gidiş istikameti kapatıldı

Derinkuyu'da Şehit Selçuk Karabakla Caddesi'nde (Til Yolu) yürütülen çalışmalar kapsamında yolun geliş istikameti trafiğe açılırken, gidiş istikameti çalışmalar nedeniyle geçici olarak araç ulaşımına kapatıldı.



Nevşehir'in Derinkuyu ilçesinde Şehit Selçuk Karabakla Caddesi'nde (Til Yolu) devam eden yol çalışmalarında yeni aşamaya geçildi. Yolun geliş istikametindeki çalışmalar tamamlanarak trafik akışı yeniden sağlanırken, gidiş istikameti ise çalışmaların sürmesi nedeniyle geçici olarak trafiğe kapatıldı. Derinkuyu Belediye Başkanı Taner İnce, caddede devam eden çalışmalarla ilgili açıklamada bulundu. İnce, geliş istikametindeki çalışmaların tamamlandığını ve bu bölümün araç trafiğine açıldığını belirtti. Gidiş istikametinde çalışmaların devam ettiğini ifade eden İnce, kaldırım ve peyzaj düzenlemelerinin de en kısa sürede tamamlanacağını kaydetti. Yolun daha güzel bir görünüme kavuşturularak vatandaşların hizmetine sunulacağını belirten Başkan İnce, Derinkuyu genelinde çalışmaların aralıksız sürdüğünü ifade etti.
HABER: NESLİHAN KİTAPCI

Kapadokya Muşkara HABER Günlük Siyasi Gazete

KURULUŞ: 28 Mayıs 2010 Cuma
YIL: 17 • **SAYI:** 5036 • **Tarih** 23 Kasım 2026 Pazartesi

İMTİYAZ SAHİBİ
TEVFİK EKİCİ ve ORTAKLARI Adına
BAYRAM EKİCİ ve OSMAN KOCA

SORUMLU YAZI İŞLERİ MÜDÜRÜ
HİLAL EKİCİ

SAYFA EDİTÖRÜ
YASEMİN EKİCİ

MUHABİRLER
NESLİHAN KİTAPCI - SELMA İVEN

UETS (ULUSAL ELEKTRONİK TEBLİGAT SİSTEMİ) ADRESİ
25898-85116-01930

YÖNETİM YERİ
Karasoku Mahallesi Meydan Sokak No: 3 NEVŞEHİR
Tel: 0(384) 213 38 66 - 0(533) 074 30 00
Kurumsal e-posta: info@muskarahaber.com
e-posta: muskaragazetesi@gmail.com

BASKI VE MİZANPAJ
SİMTEL OFSET MATBAACILIK
Karasoku Mahallesi Meydan Sokak No.3 NEVŞEHİR

DAĞITIM
BURÇAK BASIN DAĞITIM VE MATBACILIK TİC. LTD. ŞTİ.

ABONELİK ÜCRETİ: Aylık 234.00 TL - Yıllık 2.763,00 TL

NOT: Fiyatlarımıza KDV Dahildir. Gazetede çıkan yazıların sorumluluğu yazarlarımıza aittir. Gazetemize gönderilen yazılar ve haberler iade edilmez.

MUŞKARA HABER gazetesi,
Basın Meslek İlkelerine Uymaya Söz Vermiştir.

NEVÜ öğrencileri Erasmus+ ile dünyaya açılacak

NEVÜ'de düzenlenen toplantıda öğrencilere yurt dışında eğitim ve staj yapma fırsatları, başvuru şartları ve hibe destekleri anlatıldı.

Nevşehir Hacı Bektaş Veli Üniversitesi (NEVÜ) Uluslararası İlişkiler Ofisi tarafından öğrencilerin yurt dışındaki eğitim ve staj fırsatlarından yararlanabilmelerini sağlamak amacıyla Erasmus+ Öğrenci Öğrenim ve Staj Hareketlilikleri Bilgilendirme Toplantısı düzenlendi. NEVÜ Vali Şinasi Kuş Kongre Merkezi Karavezir Salonu'nda gerçekleştirilen toplantıda, Erasmus+ Programı kapsamında üniversite öğrencilerine sunulan uluslararası öğrenim ve staj imkânları hakkında kapsamlı bilgilendirme yapıldı. Toplantıda NEVÜ Uluslararası İlişkiler Ofisi Koordinatörü Doç. Dr. Murat Demirel, Doç. Dr. Başak Coşkun ve Öğr. Gör. Makbule Talip Fişekçioğlu tarafından öğrencilere Erasmus+ programının işleyişi hakkında bilgi verildi. Bilgilendirmede, Erasmus+ öğrenci öğrenim ve staj hareketliliklerine başvuru koşulları, değerlendirme süreçleri ve başvuru sırasında dikkat edilmesi gereken hususlar ele alındı. Ayrıca öğrencilerin program kapsamında yararlanabileceği hibe destekleri hakkında detaylı açıklamalar yapıldı. Öğrencilerin yurt dışına gitmeden önce tamamlamaları gereken hazırlıklar, hareketlilik sürecinde yerine getirmeleri gereken işlemler ve Türkiye'ye dönüş sonrasında izlenecek prosedürler de toplantının gündeminde yer aldı. Toplantıda Erasmus+ Programı'nın öğrencilere sunduğu akademik ve mesleki fırsatlara da dikkat çekildi. Program sayesinde öğrencilerin farklı ülkelerin eğitim sistemlerini tanıma, uluslararası deneyim kazanma, yabancı dil becerilerini geliştirme ve farklı kültürlerle etkileşim kurma imkânı elde ettiği vurgulandı. Yurt dışında eğitim ve staj yapmanın öğrencilerin kişisel gelişimlerine ve mesleki kariyerlerine sağlayacağı katkılar da değerlendirildi. Programda söz alan Erasmus+ Kulübü Başkanı Eren Sarıoğlu, kulübün faaliyetleri ve öğrencilere yönelik çalışmaları hakkında bilgi verdi. Sarıoğlu, öğrencileri kulüp bünyesinde gerçekleştirilen etkinliklere katılmaya davet etti. NEVÜ öğrencilerinin Erasmus+ öğrenim ve staj hareketliliklerinden daha etkin şekilde yararlanmasını hedefleyen toplantı, katılımcıların merak ettikleri soruların cevaplandırılmasıyla sona erdi.
HABER: SELMA İVEN



WhatsApp İhbar Hattı

0 (533) 074 30 00

NAMAZ VAKİTLERİ

İMSAK : 05:58
SABAH : 07:24
ÖĞLE : 12:32
İKİNDİ : 15:08
AKŞAM : 17:30
YATSI : 18:51

HAVA °C DURUMU

GÜNDÜZ 17
GECE 3

BİZE ULAŞIN

0384 213 38 66
0384 212 98 82

Gazze için bir araya gelen çocuklardan barış çağrısı

Nevşehirli çocuklar, 20 Kasım Dünya Çocuk Hakları Günü'nde Gazze'deki yaşıtlarını unutmadı. Düzenlenen etkinlikte Filistinli çocuklar için dayanışma mesajı verildi.

Nevşehir'de çocuklar, Gazze'de yaşanan insani drama dikkat çekmek ve Filistinli yaşıtlarına destek olmak amacıyla bir araya geldi. 20 Kasım Dünya Çocuk Hakları Günü dolayısıyla düzenlenen programda çocuklar, savaşın ağır sonuçlarıyla mücadele eden Gazze'deki yaşıtlarının yaşadığı zorlukları gündeme taşıyarak dünyaya barış çağrısında bulundu. Filistin'e Destek Platformu tarafından organize edilen etkinlik, Hacı Süleyman Köybaşı Nevşehir Külliye Camisi'nde cuma namazının ardından gerçekleştirildi. Türk ve Filistin bayraklarının açıldığı programda çocuklar, Gazze'de yaşananlara dikkat çekmek ve Filistinli çocukların yalnız olmadığını göstermek için bir araya geldi. Dünya Çocuk Hakları Günü kapsamında gerçekleştirilen etkinlikte, dünyanın farklı bölgelerinde yaşayan bütün çocukların eşit haklara sahip olması gerektiği vurgulandı. Özellikle Gazze'de savaşın etkileri altında yaşam mücadelesi veren çocukların yaşadığı mağduriyetlere dikkat çekilerek uluslararası kamuoyuna duyarlılık çağrısı yapıldı. Hacı Süleyman Köybaşı Nevşehir Külliye Camisi'nde düzenlenen programda çocuklar, ellerinde Türk ve Filistin bayraklarıyla Filistinli yaşıtlarına destek mesajı verdi. Cuma namazının ardından gerçekleştirilen etkinlikte yapılan basın açıklamasında, Gazze'de yaşananların çocukların yaşam hakkı başta olmak üzere temel haklarını nasıl etkilediğine dikkat çekildi.

Açıklamada, Gazze'de savaş nedeniyle hayatını kaybeden ve yaralanan çocukların yanı sıra evlerinden ayrılmak zorunda kalan, eğitim imkânlarından mahrum bırakılan çocukların yaşadığı zorluklar gündeme getirildi. Nevşehirli çocuklar, Filistinli yaşıtlarının güvenli bir ortamda büyüme, eğitim alma, oyun oynama ve özgürce yaşama haklarının korunması gerektiğini vurguladı. Çocukların savaşların ve çatışmaların hedefi olmaması gerektiğine dikkat çekilen programda, tüm dünyaya barış ve insanlık çağrısı yapıldı.

"HER ÇOCUĞUN YAŞAM VE EĞİTİM HAKKI VAR"

20 Kasım Dünya Çocuk Hakları Günü dolayısıyla yapılan açıklamada, çocuk haklarının yalnızca belirli ülkelerde veya bölgelerde yaşayan çocuklar için değil, dünyanın her yerindeki çocuklar için geçerli olduğu ifade edildi. Her çocuğun yaşama, eğitim görme, sağlık hizmetlerinden yararlanma ve güvenli bir ortamda büyüme hakkına sahip olduğu hatırlatıldı. Gazze'de yaşanan insani krizin çocukların geleceğini de olumsuz etkilediğine dikkat çekilerek uluslararası toplumun bu konuda daha duyarlı olması gerektiği belirtildi. Etkinliğe katılan çocuklar, Filistinli yaşıtlarının yaşadığı acıların sona ermesini ve bölgede kalıcı barışın sağlanmasını istediklerini dile getirdi. Programda Gazze'de yaşanan gelişmelere karşı bireysel ve toplumsal duyarlılığın önemine de değinildi. İsrail ordusuna doğrudan ve açık destek veren firma ve ürünlere yönelik boykotun sürdürülmesinin bir insanlık vazifesi olduğu kaydedildi. Açıklamada, tüketici tercihleriyle gösterilen toplumsal tepkinin ve dayanışmanın önemine dikkat çekilerek boykot çağrısının devam ettirilmesi gerektiği ifade edildi. Nevşehirli çocuklar da düzenlenen etkinlik aracılığıyla Filistinli yaşıtlarına destek olduklarını gösterirken Gazze'de yaşananların unutulmaması gerektiği mesajını verdi.



"GAZZE'DEKİ ÇOCUKLAR YALNIZ DEĞİL"

Etkinliğin en önemli mesajlarından biri, Gazze'de yaşayan çocukların yalnız olmadığı yönündeki dayanışma çağrısı oldu. Katılımcılar, savaşın en ağır sonuçlarını çocukların yaşadığını belirterek çocukların yaşam haklarının korunmasının bütün dünyanın ortak sorumluluğu olduğunu vurguladı. Gazze'de evlerini kaybeden, eğitimlerine devam edemeyen ve güvenli bir yaşam ortamından uzak kalan çocukların yaşadığı sorunlara dikkat çekilen programda, çocukların geleceğinin savaşlardan ve çatışmalardan uzak olması gerektiği ifade edildi. Nevşehir'de 20 Kasım Dünya Çocuk Hakları Günü kapsamında gerçekleştirilen etkinlikte, Filistinli çocuklara yönelik dayanışma mesajları verilirken dünya kamuoyuna da barış çağrısı yapıldı. Program, Gazze'de yaşanan insani dramın sona ermesi, çocukların güvenli bir ortamda yaşamlarını sürdürebilmesi ve tüm dünyada barışın hâkim olması temennisiyle sona erdi.

HABER: HİLAL EKİCİ

Kök, Dünya Çocuk Hakları Günü'nde çocukları ağırladı

Nevşehir'de çocuklar, 20 Kasım Dünya Çocuk Hakları Günü'nde Vali Hüseyin Kök ile bir araya gelerek talep ve beklentilerini paylaştı.



Nevşehir Valisi Hüseyin Kök, 20 Kasım Dünya Çocuk Hakları Günü dolayısıyla çocukları makamında kabul etti. Gerçekleştirilen ziyarette çocukların talep, beklenti ve düşünceleri dinlenirken çocuk haklarının korunmasının önemi vurgulandı. Ziyarete Nevşehir Aile ve Sosyal Hizmetler İl Müdürü Cüneyd Özdemir ile Çocuk Hakları İl Yetişkin Temsilcisi İskender Çınar da katıldı. Çocuklarla yakından ilgilenen Vali Hüseyin Kök, onlarla sohbet ederek isteklerini ve beklentilerini dinledi. Çocukların görüşlerini paylaşmasına imkân sağlayan ziyarette, çocuk hakları ve çocukların geleceğe güvenle hazırlanmasının önemi ele alındı.

20 Kasım Dünya Çocuk Hakları Günü dolayısıyla açıklamalarda bulunan Nevşehir Valisi Hüseyin Kök, her çocuğun sevgi, güven ve huzur içerisinde büyümesinin önemine dikkat çekti. Çocukların haklarının korunmasının önemli sorumluluklardan biri olduğunu belirten Vali Kök, açıklamasında şu ifadelere yer verdi: "Her çocuğun sevgi, güven ve huzur içinde büyümesi, haklarının korunması ve geleceğe umutla hazırlanması en önemli sorumluluklarımızdan biridir. Çocuklarımızın hayallerini gerçekleştirebilmeleri için her zaman yanlarında olmaya, onların mutluluğu ve geleceği için çalışmaya devam edeceğiz." Vali Hüseyin Kök'ün çocuklarla gerçekleştirdiği buluşma, 20 Kasım Dünya Çocuk Hakları Günü kapsamında çocukların görüşlerinin dinlenmesi ve haklarına yönelik farkındalığın artırılması açısından önem taşıdı.

HABER: YASEMİN EKİCİ

Genel Başkan Yardımcısı Kocaman'dan ziyaretler

Öz Sağlık-İş Sendikası Genel Başkan Yardımcısı Emre Kocaman, Nevşehir programı kapsamında sendika şubesini ve Aile ve Sosyal Hizmetler İl Müdürlüğünü ziyaret ederek çeşitli temaslarda bulundu.

Öz Sağlık-İş Sendikası Genel Başkan Yardımcısı Emre Kocaman, Nevşehir'de gerçekleştirdiği ziyaretlerle çalışma hayatı ve sosyal hizmet alanındaki konuları gündeme taşıdı. Nevşehir programı kapsamında ilk olarak Öz Sağlık-İş Sendikası Nevşehir Şube Başkanlığını ziyaret eden Kocaman, Şube Başkanı Muhammed Fatih Mutlu ve yönetimiyle bir araya geldi. Şube binasında gerçekleştirilen görüşmede Nevşehir'e ilişkin değerlendirmeler yapılırken karşılıklı fikir alışverişinde bulunuldu. Kocaman, Şube Başkanı Muhammed Fatih Mutlu ile birlikte Nevşehir Aile ve Sosyal Hizmetler İl Müdürünü de makamında ziyaret etti. Görüşmede çalışma hayatı, sosyal hizmet alanında görev yapan çalışanların sorun ve beklentileri, çalışma koşullarının iyileştirilmesi ve sendikal faaliyetler ele alındı.

Ziyarette ayrıca çalışanların hak ve menfaatlerinin korunması, çalışma şartlarının geliştirilmesi ve kurumlarla iş birliği içerisinde yürütülebilecek çalışmalar değerlendirildi. Şube Başkanı Muhammed Fatih Mutlu, ziyaretlerinden dolayı Genel Başkan Yardımcısı Kocaman'a teşekkür ederek çalışanların haklarını savunmaya ve sendikal faaliyetleri sürdürmeye devam edeceklerini ifade etti.

HABER: NESLİHAN KİTAPCI



Nevşehir'de yeni turizm projesi tamamlanıyor

Kahveci Dağı'nda bungalov ev projeleri tamamlanma aşamasına geldi. Başkan Rasim Arı, bölgenin dört mevsim turizme kazandırılacağını açıkladı.

Nevşehir'de turizm potansiyelini artırmaya yönelik çalışmalar devam ediyor. Nevşehir Belediye Başkanı Rasim Arı, Kahveci Dağı'nda yapımı sürdürülen bungalov evleri ziyaret ederek projedeki son durumu yerinde inceledi. Çalışmaların son aşamaya geldiği bölgede, ziyaretçilerin dört mevsim boyunca faydalanabileceği yeni bir turizm alanı oluşturulması hedefleniyor.
Nevşehir'in doğal güzelliklerini ve eşsiz manzarasını turizme kazandırmak amacıyla hayata geçirilen projede son düzenlemeler yapılıyor. Daha önce boş durumda bulunan Kahveci Dağı'ndaki alana inşa edilen bungalov evlerin tamamlanmasıyla bölgenin hem yaz hem de kış aylarında ziyaretçilerin ilgisini çekmesi bekleniyor. Nevşehir Belediye Başkanı Rasim Arı, Kahveci Dağı'nda devam eden bungalov ev çalışmalarını ziyaret ederek incelemelerde bulundu.
Projenin tamamlanma aşamasına geldiğini belirten Arı, bölgede son rötuşların yapıldığını ve alanın güzelliğini ortaya çıkaracak düzenlemelerin sürdüğünü ifade etti. Çalışmalarda görev alan belediye personeline teşekkür eden Başkan Arı, Kahveci Dağı'nı yılın her döneminde ziyaret edilebilecek önemli bir turizm noktası haline getirmek istediklerini dile getirdi. Kahveci Dağı'nın sahip olduğu manzaraya dikkat çeken Belediye Başkanı Rasim Arı, Nevşehir'in gün doğumu ve gün batımının en güzel izlenebileceği şehirlerden biri olduğunu vurguladı.
Arı, "Dünyanın en güzel gün doğumu ve gün batımı Nevşehir'de" sözleriyle bölgenin doğal güzelliğine dikkat çekti.
Bungalov evlerin tamamlanmasıyla birlikte ziyaretçilerin Kahveci Dağı'ndan bu eşsiz manzarayı izleme fırsatı bulacağını belirtti. Projenin tamamlanmasıyla Kahveci Dağı'nın Nevşehir turizmine yeni bir soluk getirmesi hedefleniyor. Doğayla iç içe konaklama imkânı ve panoramik manzarasıyla dikkat çeken bungalov evlerin, bölgenin turizm çeşitliliğine katkı sunması bekleniyor. Kahveci Dağı'nda yürütülen çalışmaların tamamlanmasının ardından alanın yaz ve kış aylarında ziyaretçilere hizmet vermesi planlanıyor. Projenin hayata geçirilmesiyle Nevşehir'in turizm rotalarına yeni bir nokta daha eklenmiş olacak.
HABER: HİLAL EKİCİ



Avanos'ta üreticiler birlik olma yolunda buluştu

Avanos'ta düzenlenen üretici birlikleri toplantısında 100 kişi bir araya gelerek kooperatifçilik, ortak üretim ve kırsal kalkınma fırsatlarını değerlendirdi.

Avanos Yerel Eylem Grubu Derneği (Avanos YEG-DER), bölgesel kalkınmayı desteklemek ve üreticiler arasında iş birliğini güçlendirmek amacıyla önemli bir etkinliğe imza attı. Yönetim Kurulu Başkanı Dr. Fitnat Tavacı ve dernek yönetiminin öncülüğünde düzenlenen "Üretici Birlikleri Farkındalık Toplantısı: Birlik Olma ve Birlik Kurma" etkinliğine yaklaşık 100 kişi katıldı.
14-15 Kasım 2026 tarihlerinde Özkonak'ta bulunan Avanos YEG-DER Merkezi'nde gerçekleştirilen toplantı, yerel çiftçileri, üreticileri, kadın ve genç girişimcileri, üniversite öğrencilerini ve bölge halkını bir araya getirdi. Avanos YEG-DER tarafından yürütülen "Avanos Yerel Kalkınma Stratejisi" projesi kapsamında düzenlenen etkinlik, Avrupa Birliği ve Türkiye Cumhuriyeti tarafından ortak finanse edilen IPARD III Programı LEADER Yaklaşımı 202 Tedbiri çerçevesinde gerçekleştirildi. Dr. Fitnat Tavacı ve dernek yönetiminin öncülüğünde hazırlanan programda, Avanos'un üretim potansiyelinin ortak çalışma kültürüyle geliştirilmesi ele alındı. Yerel kalkınmanın yalnızca ekonomik yatırımlarla değil, bilgi paylaşımı, dayanışma ve üreticilerin karar alma süreçlerine katılımıyla güçleneceği vurgulandı. "LEADER ile Yerelde Birlik, Kırsalda Dönüşüm" anlayışıyla gerçekleştirilen toplantıda, farklı meslek ve yaş gruplarından katılımcılar deneyimlerini paylaşarak ortak çalışma fırsatlarını değerlendirdi. İki gün süren eğitim ve bilgilendirme oturumlarında üreticilerin birlikte hareket ederek karşılaştıkları sorunlara çözüm geliştirme yolları üzerinde duruldu. Toplantının önemli gündem başlıkları arasında üretici birlikleri ve kooperatiflerin kuruluş süreçleri, temel mevzuat, ortak üretim ve pazarlamanın avantajları, kısa tedarik zincirleri ve yerel ürünlerin ekonomik değerinin artırılması yer aldı. Başarılı uygulama örneklerinin de paylaşıldığı eğitimlerde, küçük ölçekli üreticilerin iş birliği yaparak pazara erişimlerini nasıl güçlendirebilecekleri değerlendirildi.



Katılımcılar kendi üretim deneyimlerini ve ihtiyaçlarını aktararak toplantıya katkı sundu. Böylece etkinlik, yalnızca eğitim ve bilgilendirme programı olmanın ötesinde, Avanos'un yerel ihtiyaçlarının ve yeni iş birliği fikirlerinin konuşulduğu bir platforma dönüştü.
Etkinlikte kadınların üretimdeki emeğinin ekonomik değere dönüştürülmesi ve gençlerin kırsal kalkınma süreçlerinde daha etkin rol alması da gündeme geldi. Kadın üreticilerin örgütlenme kapasitelerinin artırılması, girişimcilik becerilerinin geliştirilmesi ve ortak pazarlama modellerine katılımlarının desteklenmesi konuları ele alındı.
Üniversite öğrencileri ile yerel üreticilerin aynı ortamda buluşması ise farklı deneyimlerin paylaşılmasına ve yeni iş birliği fikirlerinin ortaya çıkmasına katkı sağladı. Program kapsamında katılımcılara, Avanos Yerel Kalkınma Stratejisi çerçevesinde ilerleyen dönemlerde gerçekleştirilmesi planlanan yurt içi ve yurt dışı teknik geziler ile çalışma ziyaretleri hakkında bilgi verildi.
Bu ziyaretlerle farklı bölgelerdeki üretim modellerinin, kooperatifçilik uygulamalarının ve yerel kalkınma çalışmalarının yerinde incelenmesi hedefleniyor. Elde edilecek deneyimlerin Avanos'un ihtiyaçları doğrultusunda değerlendirilerek bölgedeki üreticiler arasında bilgi paylaşımının artırılması amaçlanıyor. Dernek tarafından yapılan bilgilendirmede, proje kapsamındaki çalışmaların Eylül 2030'a kadar devam etmesinin planlandığı belirtildi. Bu süreçte eğitim, seminer, çalıştay, konferans ve deneyim paylaşımı etkinlikleri düzenlenerek yerel üreticilerin, çiftçilerin, kadınların ve gençlerin kalkınma çalışmalarına katılımının artırılması hedefleniyor. İki gün süren toplantı boyunca katılımcılara ücretsiz eğitim, ulaşım desteği ve yemek ikramı sağlandı.
Program aralarında gerçekleştirilen tanışma ve deneyim paylaşımı bölümleriyle katılımcılar ortak çalışma fikirlerini değerlendirme fırsatı buldu. Genel değerlendirme ve soru-cevap bölümünün ardından çeşitli hediyeler takdim edildi. Etkinlik, katılımcılara sertifikalarının verilmesiyle tamamlandı.
Avanos YEG-DER Yönetim Kurulu Başkanı Dr. Fitnat Tavacı ve dernek yönetimi, etkinliğin gerçekleştirilmesine katkı sunan kurum ve kişilere teşekkür etti.
Dernek yönetimi, kuruluş sürecine öncülük eden Avanos Kaymakamlığına, desteklerinden dolayı Avanos İlçe Tarım ve Orman Müdürlüğüne ve Ziraat Yüksek Mühendisi Dr. Serkan Sayın'a teşekkürlerini iletti. Ayrıca Özgün Mimarlık Mühendislikten Ziraat Mühendisi Şükrü Özgün'e, Özkonak Camikebir Mahallesi Muhtarı Ali Kemal Başcı'ya ve Avanos Ziraat Odası Başkanı Mehmet Uçar'a katkılarından dolayı teşekkür edildi.
Programa katılan NEVÜ öğrencilerine ve diğer üniversite öğrencilerine, yerel çiftçilere, üreticilere, kadın ve genç girişimcilere, Özkonak ve Avanos halkına da ilgi ve destekleri dolayısıyla teşekkür edildi. Avanos YEG-DER'in yürüttüğü çalışmalarla ilçede üretici dayanışmasının güçlendirilmesi, yerel ürünlerin ekonomik değerinin artırılması ve sürdürülebilir kırsal kalkınmaya katkı sunulması hedefleniyor.
HABER: YASEMİN EKİCİ



Acıgöl'ün yeni Kaymakamı Türkmen göreve başladı

Yozgat'ın Çandır ilçesinden Nevşehir'in Acıgöl ilçesine atanan Kaymakam Emre Can Türkmen, yeni görevine başladı. Nevşehir'in Acıgöl ilçesinde kaymakamlık görevine yeni atama gerçekleştirildi. Yozgat'ın Çandır ilçesinde kaymakam olarak görev yapan Emre Can Türkmen, İçişleri Bakanlığının onayıyla Acıgöl Kaymakamlığı görevine getirildi. Türkmen, 20 Kasım 2026 Cuma günü itibarıyla ilçedeki yeni görevine başladı. İçişleri Bakanlığı Personel Genel Müdürlüğünün 16 Kasım 2026 tarihli ve 122824 sayılı onayı doğrultusunda gerçekleştirilen atamayla birlikte Acıgöl Kaymakamlığında yeni bir dönem başladı.

Daha önce Yozgat'ın Çandır ilçesinde kaymakamlık görevini yürüten Emre Can Türkmen, yapılan yeni görevlendirme kapsamında Nevşehir'in Acıgöl ilçesine atandı. 20 Kasım 2026 Cuma günü itibarıyla görevine başlayan Kaymakam Türkmen, böylece Acıgöl ilçesindeki mülki idare amirliği görevini devralmış oldu.
Acıgöl Kaymakamı Emre Can Türkmen, yeni görev döneminde ilçedeki kamu hizmetlerinin etkin ve koordineli şekilde yürütülmesinden sorumlu olacak.
Kamu kurumları arasındaki iş birliğinin güçlendirilmesi, vatandaşların talep ve ihtiyaçlarının karşılanması ve devlet hizmetlerinin vatandaşlara hızlı ve verimli



şekilde ulaştırılması, kaymakamlığın öncelikli çalışma alanları arasında yer alacak. Kaymakam Emre Can Türkmen'in göreve başlamasıyla birlikte Acıgöl'de yeni bir idari dönem başlamış oldu.
HABER: YASEMİN EKİCİ

Kazanın ardından 3 dakikada 3 farklı sürücü ortaya çıktı

Nevşehir'de kaza sonrası sürücüyü bulamayan polis ekipleri, peş peşe gelen üç kişinin açıklamalarıyla şaşkınlık yaşadı. Gerçek sürücünün 0,68 promil alkollü olduğu belirlendi.

Nevşehir Üstad Necip Fazıl Bulvarı'nda yan yolda duran otomobilin başına gelen ekipler sürücüyü bulamadı. Peş peşe gelen iki kişinin ardından H.P., direksiyonda kendisinin olduğunu söyledi. Nevşehir'de alkollü sürücünün karıştığı trafik kazasının ardından yaşananlar adeta film sahnelerini aratmadı. Kaza, Cevher Dudayev Mahallesi Üstad Necip Fazıl Bulvarı üzerinde meydana geldi. Edinilen bilgiye göre, Hasan P. yönetimindeki 50 AEU 903 plakalı otomobil, sürücüsünün direksiyon hakimiyetini kaybetmesi sonucu karşı şeride geçerek yan yolda durabildi. Kazanın ardından sürücü olay yerinden uzaklaştı. Kazayı gören vatandaşların ihbarı üzerine olay yerine sağlık, itfaiye ve polis ekipleri sevk edildi. Ekipler geldiklerinde sürücüyü araç başında bulamadı. Bir süre sonra olay yerine gelen genç, otomobili kendisinin kullandığını söyledi. Polis ekiplerinin kamera kayıtlarının inceleneceğini belirtmesi üzerine genç, bu kez aracı başka bir arkadaşının kullandığını öne sürerek telefonla arayıp olay yerine çağırdı.
Olay yerine gelen ikinci kişi de aracı kendisinin kullanmadığını söyleyince, kazanın gerçek sürücüsü Hasan P. ortaya çıktı. Böylece 3 dakikada 3 farklı şoförün gündeme geldiği olayda, gerçek sürücü Hasan P. polislere, "Çok uğraşmayın, aracı ben kullanıyordum" dedi. Polis ekiplerinin alkollü olup olmadığını sorması üzerine önce alkol almadığını söyleyen Hasan P., daha sonra alkollü olduğunu ancak az içtiğini belirtti. Sürücü, ehliyetinin alınmamasını isteyerek ekiplere, "Ehliyet benim işim. Kaç lira ceza yazarsan yaz ama ehliyetimi alma" ifadelerini kullandı.
Yapılan alkol kontrolünde 0,68 promil alkollü olduğu belirlenen Hasan P.'ye 27 bin 700 lira idari para cezası uygulandı.
Sürücünün ehliyetine 6 ay süreyle el konulurken, otomobil güvenlik gerekçesiyle otoparka çekildi.
Kazayla ilgili soruşturma başlatıldı. İHA



Milletvekili Özgün'den iş dünyasıyla önemli görüşme

AK Parti Nevşehir Milletvekili Süleyman Özgün, Ürgüp'te gerçekleştirdiği ziyarette ilçenin ekonomik gelişimini ve iş dünyasının beklentilerini gündeme taşıdı. AK Parti Nevşehir Milletvekili Süleyman Özgün, Ürgüp Ticaret ve Sanayi Odası'nı ziyaret ederek oda yönetimiyle bir araya geldi. Görüşmede ilçenin ekonomik gelişimi, ticari hayatı ve iş dünyasının beklentileri ele alındı.
Milletvekili Süleyman Özgün'ün Ürgüp'teki ziyaretine AK Parti Ürgüp İlçe Başkanı Uğur Cankurt, İl Başkan Yardımcısı Mustafa Paslanmaz, İlçe Kadın Kolları Başkanı Songül Nesrin Gazel, İlçe Teşkilat Başkanı Mustafa Akşan ve parti yönetim kurulu üyeleri eşlik etti. Heyet, Ürgüp Ticaret ve Sanayi Odası Başkanı Kemal Öğütlü ve yönetim kurulu üyeleri tarafından karşılandı. Gerçekleştirilen görüşmede ilçenin ekonomik gelişimi, ticari faaliyetleri ve iş dünyasının beklentileri üzerine karşılıklı fikir alışverişinde bulunuldu. Ziyaretin ardından açıklama yapan Milletvekili Özgün, Oda Başkanı Kemal Öğütlü ve yönetim kuruluna yeni dönemlerinin hayırlı olmasını diledi. Özgün, nazik ev sahiplikleri ve samimi sohbetleri dolayısıyla teşekkür ederek oda yönetimine çalışmalarında başarılar temennisinde bulundu.
HABER: NESLİHAN KİTAPCI



Nevşehir'de Gazze için 3 bin kişilik helva dağıtıldı

Nevşehir'de Gazze'deki çocuklara destek amacıyla düzenlenen programda Kızılay, binlerce vatandaşa ve çocuğa ikramda bulundu.

Nevşehir'de 20 Kasım Dünya Çocuk Hakları Günü kapsamında Gazze'de yaşanan insani krize dikkat çekmek amacıyla düzenlenen programa Türk Kızılay Nevşehir İl Merkezi de destek verdi. Filistin'e Destek Platformu tarafından gerçekleştirilen etkinlikte Kızılay ekipleri, 3 bin kişilik irmik helvası ile 500 çocuğa pamuk şekeri ve patlamış mısır ikram etti.
Türk Kızılay Nevşehir İl Merkezi tarafından yapılan açıklamaya göre, Filistin'e Destek Platformunun 20 Kasım Dünya Çocuk Hakları Günü dolayısıyla düzenlediği farkındalık programına Kızılay personeli, Kızılay Kadın ve Genç Kızılay gönüllülerinden oluşan toplam 20 kişilik ekip katıldı. Hacı Süleyman Köybaşı Külliye Camii önünde cuma namazının ardından gerçekleştirilen "Nevşehirli Çocuklardan Gazze İçin Basın Açıklaması" programında, Gazze'deki çocukların yaşadığı insani sorunlara dikkat çekildi. Etkinlikte çocukların temel haklarının korunması, yaşadıkları mağduriyetler ve uluslararası dayanışmanın önemi vurgulandı.
Program kapsamında Türk Kızılay Nevşehir ekipleri tarafından vatandaşlara 3 bin kişilik irmik helvası dağıtıldı. Etkinliğe katılan 500 çocuğa ise pamuk şekeri ve patlamış mısır ikram edildi. Ayrıca Türk Kızılay tarafından üretilen 1 litrelik şalgam içecekleri de programa katılan vatandaşlara ulaştırıldı.
Kızılay personeli ve gönüllüleri, ikramların hazırlanması ve dağıtılması süreçlerinde aktif görev alarak organizasyona katkı sağladı. Hacı Süleyman Köybaşı Külliye Camii önünde gerçekleştirilen ikram faaliyetleri, Gülbahçe Parkı'nda da devam etti. Böylece etkinlik kapsamında daha fazla vatandaşa ulaşılması sağlandı.
Gazze'deki çocukların karşı karşıya kaldığı insani sorunlara yönelik toplumsal duyarlılığı artırmayı amaçlayan programda, çocuk haklarının korunması ve dayanışma kültürünün güçlendirilmesi yönünde mesajlar verildi. Türk Kızılay Nevşehir İl Merkez Başkanı Ercan Civelek, etkinliğe ilişkin yaptığı değerlendirmede çocukların temel haklarının korunmasının ve insani dayanışmanın güçlendirilmesinin önemine dikkat çekti. Civelek, Türk Kızılayın insan onurunu ve insani değerleri esas alan hizmet anlayışı doğrultusunda toplumsal farkındalığı artıran organizasyonlara katkı sunmayı sürdüreceğini belirtti. Yardımlaşma ve dayanışma kültürünün güçlendirilmesine yönelik çalışmaların devam edeceğini ifade eden Civelek, Kızılay personeli ve gönüllülerinin özverili katkılarıyla sosyal sorumluluk ve insani yardım faaliyetlerinde aktif rol almaya devam edeceklerini kaydetti.
HABER: YASEMİN EKİCİ



Otomobilden sarkarak dans edenlere ağır ceza!

Trafik güvenliğini tehlikeye atan görüntüler pahalıya patladı. Sürücü ve iki yolcuya toplam 15 bin 719 TL ceza kesilirken otomobil trafikten men edildi.

Nevşehir'de seyir halindeki bir otomobilin camından ve tavanından sarkarak dans eden kişilerin görüntüleri, trafik ekiplerini harekete geçirdi. Sosyal medyada yayımlanan görüntüler üzerine başlatılan incelemede sürücü ve iki yolcuya toplam 15 bin 719 TL trafik idari para cezası uygulandı. Otomobil ise 7 gün süreyle trafikten men edildi. Olay, 18 Kasım 2026 tarihinde Nevşehir merkez Zübeyde Hanım Caddesi'nde meydana geldi.
Bir otomobilde bulunan kişilerin, seyir halindeyken aracın yan camından ve tavanından sarkarak dans ettikleri anlar cep telefonu kameralarına yansıdı. Sosyal medyada yayımlanan görüntülerin ihbar edilmesi üzerine Nevşehir İl Emniyet Müdürlüğü Trafik Denetleme Şube Müdürlüğü ekipleri çalışma başlattı. Yapılan incelemeler sonucunda otomobilin sürücüsünün S. H. olduğu tespit edildi. Nevşehir İl Emniyet Müdürlüğü tarafından yapılan açıklamaya göre otomobil sürücüsü S. H.'ye, 2918 sayılı Karayolları Trafik Kanunu kapsamında üç ayrı ihlalden işlem uygulandı. Sürücüye, Kanun'un 32/3-a maddesi kapsamında standart dışı süspansiyon sistemi, 73/A maddesi kapsamında aracı kamunun rahat ve huzurunu bozacak ve kişilere zarar verecek şekilde kullanmak,
30/1-b maddesi kapsamında ise görüşü engelleyen süs ve aksesuar bulunan aracı kullanmak nedeniyle toplam 8 bin 719 TL trafik idari para cezası kesildi. Araçta bulunan iki yolcu hakkında da trafik kurallarına aykırı davranışları nedeniyle işlem yapıldı. Emniyet kemeri takmadıkları gerekçesiyle Karayolları Trafik Kanunu'nun 78/1-a maddesi kapsamında iki ayrı işlem uygulanırken, kamunun rahat ve huzurunu bozacak ve kişilere zarar

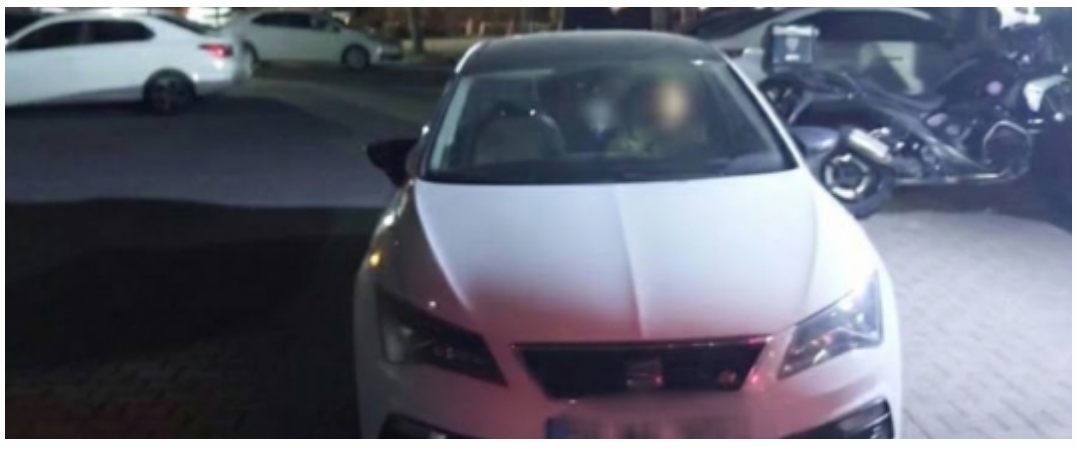

verecek şekilde davrandıkları gerekçesiyle de 73/A maddesinden iki işlem gerçekleştirildi. İki yolcuya uygulanan trafik idari para cezalarının toplamı 7 bin TL oldu. Nevşehir'de sosyal medyada gündem olan görüntülerle ilgili yapılan işlemler sonucunda sürücü ve iki yolcuya toplam 15 bin 719 TL trafik idari para cezası uygulandı. Ayrıca söz konusu otomobil, 7 gün süreyle trafikten men edildi. Emniyet ekipleri, trafik güvenliğini tehlikeye düşüren ve trafik kurallarını ihlal eden davranışlara yönelik denetim ve çalışmalarını sürdürüyor.
HABER: YASEMİN EKİCİ

Kadın matematik profesörlerinin sayısı 295'e ulaştı

Nevşehir Hacı Bektaş Veli Üniversitesinde düzenlenen "Kadın ve Bilim" etkinliğinde, Türkiye'deki kadın matematik profesörlerinin sayısındaki dikkat çekici artış açıklandı.

Nevşehir Hacı Bektaş Veli Üniversitesi (NEVÜ), Türk Kadın Matematikçiler Derneği (TKMD) iş birliğiyle düzenlenen 12. Kadın ve Bilim Etkinliği'ne ev sahipliği yaptı. Kadın bilim insanları, akademisyenler ve öğrencilerin buluştuğu programda, kadınların bilim dünyasındaki rolü, matematik alanındaki başarıları ve akademik dayanışmanın önemi ele alındı. NEVÜ Vali Şinasi Kuş Kültür ve Kongre Merkezi'nde gerçekleştirilen etkinliğe, NEVÜ Rektör Yardımcısı Prof. Dr. Bayram Deviren, Fen Edebiyat Fakültesi Dekanı Prof. Dr. H. Abdullah Şengül, Rektör Danışmanı ve Matematik Bölüm Başkanı Prof. Dr. Seydi Battal Gazi Karakoç, TKMD Yönetim Kurulu Üyesi Pınar Aydoğdu ile farklı üniversitelerden akademisyenler, araştırmacılar ve öğrenciler katıldı.
Programın açılışında konuşan NEVÜ Rektör Yardımcısı Prof. Dr. Bayram Deviren, bilimsel etkinliklerin akademik iş birliklerini güçlendirdiğini ve genç araştırmacılara ilham verdiğini belirtti. Kadınların bilimsel üretimde daha fazla yer almasının önemine değinen Deviren, bilim dünyasında fırsat eşitliğinin desteklenmesi ve genç kadın araştırmacıların teşvik edilmesinin toplumsal gelişime katkı sağlayacağını ifade etti. Bilimin yalnızca akademik çalışmalarla sınırlı kalmaması gerektiğini vurgulayan Deviren, bilimsel bilginin toplumun gelişimine katkı sunacak şekilde değerlendirilmesinin önemine işaret etti. Etkinliğin en dikkat çekici açıklamalarından biri, TKMD Yönetim Kurulu Üyesi Pınar Aydoğdu'dan geldi. Türkiye'de kadın matematikçilerin akademik başarılarına ilişkin verileri paylaşan Aydoğdu, 2013-2014 eğitim-öğretim yılında 71 olan kadın matematik profesörü sayısının, 2025-2026 döneminde 295'e yükseldiğini açıkladı. Aynı dönemde kadın profesörlerin oranının da yüzde 18'den yüzde 32'ye çıktığını belirten Aydoğdu, bu gelişmenin kadınların matematik alanındaki akademik temsilinin güçlendiğini gösterdiğini ifade etti. TKMD olarak kadın matematikçilerin bilimsel çalışmalarını görünür kılmayı, deneyim paylaşımını artırmayı ve genç araştırmacılara rol model sunmayı hedeflediklerini söyledi.NEVÜ Rektör Danışmanı ve Matematik Bölüm Başkanı Prof. Dr. Seydi Battal Gazi Karakoç da matematiğin yalnızca sayılardan ve teorilerden oluşmadığını, aynı zamanda sorgulama, yaratıcılık ve özgür düşüncenin temelini oluşturduğunu belirtti. Bilim tarihinde kadınların önemli başarılara imza attığını ancak çeşitli fırsat eşitsizlikleriyle karşılaştığını ifade eden Karakoç, kadınların akademik araştırmalarda, yönetim kademelerinde ve karar alma süreçlerinde daha güçlü temsil edilmesinin bilimsel gelişimi destekleyeceğini vurguladı. Açılış konuşmalarının ardından farklı üniversitelerden akademisyenler, matematik ve teknoloji alanındaki çalışmalarını katılımcılarla paylaştı. Akdeniz Üniversitesi öğretim üyesi Prof. Dr. Simten Bayrakçı, matematik tarihi ve harmonik analiz üzerine bir sunum gerçekleştirdi. Hacettepe Üniversitesi Dr. Öğr. Üyesi Meltem Altun Özarslan, 62 yıllık açık bir matematik problemi üzerinden bilimsel araştırma süreçlerini ve matematikte çözüm bekleyen soruları ele aldı. NEVÜ Bilgisayar Mühendisliği Bölümü öğretim üyesi Doç. Dr. Sema Atasever ise "Ada Lovelace'tan Yapay Zekâya: Görünmeyen Kadın İzleri" başlıklı sunumunda, kadınların bilgisayar bilimi ve yapay zekânın gelişimindeki tarihsel katkılarına dikkat çekti. Etkinlik kapsamında "Toplum İçin Kadın, Kadın İçin Matematik" başlıklı panel de düzenlendi. NEVÜ Dr. Öğr. Üyesi Çağla Ramis İlgüz'ün moderatörlüğünde gerçekleştirilen panelde, farklı meslek gruplarından kadınlar matematikle ilişkilerini ve deneyimlerini anlattı. Panele öğretmen ve NEVÜ yüksek lisans mezunu Esra Orman, iş insanı Gamze Toybıyık Kaya, NEVÜ lisans öğrencisi Meral Özbek ve hemşire Sümeyye İlknur Çalışkan konuşmacı olarak katıldı. Kadınların eğitim, iş hayatı ve günlük yaşamda matematikten nasıl yararlandıklarının ele alındığı panelde, farklı meslek alanlarında matematiksel düşünmenin önemine değinildi. Kadınların bilimsel çalışmalardaki görünürlüğünü artırmayı ve genç araştırmacıları teşvik etmeyi amaçlayan etkinlik, NEVÜ Matematik Kulübü tarafından hazırlanan kısa film gösterimiyle sona erdi.
HABER: HİLAL EKİCİ



Ürgüp'te yeni emniyet binasında çalışmalar sürüyor

Ürgüp'te yapımı devam eden yeni İlçe Emniyet Müdürlüğü hizmet binasında çalışmaların son durumu yerinde incelendi. Projenin tamamlanmasıyla ilçenin güvenlik hizmetleri için modern bir binaya kavuşması hedefleniyor.
Nevşehir'in Ürgüp ilçesinde yapımı devam eden yeni İlçe Emniyet Müdürlüğü hizmet binasında çalışmalar sürüyor. İlçenin güvenlik hizmetlerine katkı sağlaması beklenen projede gelinen son durum yerinde değerlendirildi. Bu kapsamda inşaat alanını ziyaret eden AK Parti heyeti, devam eden çalışmaları inceleyerek yetkililerden projenin ilerleyişi hakkında bilgi aldı. Gerçekleştirilen ziyarete Ürgüp İlçe Başkanı Uğur Cankurt, AK Parti İl Başkan Yardımcısı Mustafa Paslanmaz, İlçe Kadın Kolları Başkanı Songül Nesrin Gazel, İlçe Teşkilat Başkanı Mustafa Akşan ile teşkilat mensupları Mustafa Efe, Dilek Çavuş ve Fatma Özkahraman katıldı. Ziyarette, yeni hizmet binasının tamamlanarak Ürgüp'e kazandırılması temennisinde bulunuldu. Projenin ilçeye hayırlı olması dile getirildi.



HABER: NESLİHAN KİTAPCI

NEVŞEHİR FATİH SULTAN MEHMET DERNEĞİ OLAĞAN GENEL KURULU TOPLANTI İLANI

Derneğimizin 2023 - 2024 - 2025 Yılları 7. Olağan Genel Kurulu 22.12.2026 tarihinde Salı günü saat 18:00'de aşağıdaki gündem maddelerimi görüşmek üzere Mehmet Akif Ersoy Mahallesi 514. Sokak No:15/2 Nevşehir adresinde yapılacaktır.
Çoğunluk sağlanmadığı takdirde Genel Kurul 29.12.2026 tarihinde Saat 18.00'de aynı adreste çoğunluk aranmaksızın yapılmasına oy birliği ile karar alınmıştır.

GÜNDEM

1. Açılış ve yoklama.
2. Divan başkanı seçimi ve saygı duruşu,
3. Genel kurul tutanağının imzası için divan heyetine yetki verilmesi,
4. Yönetim Kurulu 2023-2024-2025 yılları çalışma raporu ile kesin hesapların okunması ve ibrası,
5. Denetim Kurulu 2023-2024-2025 yılları raporunun okunması ve ibrası,
6. Yönetim kurulu ve Denetim Kurulu asil ve yedek üyelerinin seçimi,
7. Dilek ve temeniler
8. Kapanış

Nevşehir dahil 28 ilde FETÖ operasyonu: 47 tutuklama

28 ilde düzenlenen FETÖ operasyonlarında 83 şüpheli yakalandı. Şüphelilerden 47'si tutuklanırken, operasyonlarda döviz, değerli maden ve dijital materyaller ele geçirildi.

Nevşehir'in de aralarında bulunduğu 28 ilde FETÖ'ye yönelik geniş kapsamlı operasyonlar gerçekleştirildi. Emniyet güçleri tarafından düzenlenen operasyonlarda 83 şüpheli yakalanırken, şüphelilerden 47'si tutuklanarak cezaevine gönderildi. İçişleri Bakanlığından yapılan açıklamaya göre, FETÖ'ye yönelik operasyonlar Emniyet Genel Müdürlüğü Terörle Mücadele (TEM) Daire Başkanlığı, Kaçakçılık ve Organize Suçlarla Mücadele (KOM) ve İstihbarat başkanlıkları ile cumhuriyet başsavcılıklarının koordinasyonunda yürütüldü. İl emniyet müdürlüklerinin TEM ve KOM şube müdürlüklerince gerçekleştirilen operasyonlar; Amasya, Ankara, Giresun, Erzincan, İstanbul, İzmir, Kayseri, Sivas ve Yalova merkezli olmak üzere Nevşehir'in de aralarında bulunduğu toplam 28 ilde düzenlendi.

Operasyonlarda, haklarında kesinleşmiş hapis cezası ve arama kaydı bulunan kişilerin de aralarında olduğu 83 şüpheli gözaltına alındı. Operasyon kapsamında yakalanan 83 şüpheliden 47'si çıkarıldıkları adli makamlarca tutuklandı. 22 şüpheli hakkında ise adli kontrol hükümleri uygulandı. Diğer şüphelilerin emniyetteki ve adli makamlardaki işlemlerinin sürdüğü bildirildi. İçişleri Bakanlığının açıklamasında, yakalanan şüphelilerin örgütün farklı yapılanmalarında faaliyet yürüttüklerinin tespit edildiği belirtildi.



Şüpheliler arasında ByLock kullandığı belirlenen, örgüt mensuplarına finansal destek sağlayan ve örgüt içerisindeki sorumlu kişilerle irtibatı bulunan kişilerin olduğu ifade edildi. Şüphelilerin adreslerinde gerçekleştirilen aramalarda çeşitli miktarlarda döviz, değerli maden ve Türk lirası ele geçirildi. Ayrıca çok sayıda doküman ve dijital materyale de el konulduğu bildirildi. Nevşehir'in de aralarında bulunduğu 28 ilde gerçekleştirilen FETÖ operasyonlarında adli süreç devam ederken, İçişleri Bakanlığı terör örgütlerine yönelik mücadelenin kararlılıkla sürdürüldüğünü bildirdi. HABER: HİLAL EKİCİ

112 personeline etkili iletişim ve stres yönetimi eğitimi

Nevşehir 112 personeline yönelik eğitimde etkili iletişim, kriz yönetimi ve mağdur psikolojisi ele alındı.

Nevşehir Hacı Bektaş Veli Üniversitesi (NEVÜ) akademisyenleri, Nevşehir 112 Acil Çağrı Merkezi personeline yönelik düzenlenen hizmet içi eğitim programında bilgi ve deneyimlerini paylaştı. Eğitimlerde acil çağrı hizmetlerinin daha etkin yürütülmesi amacıyla etkili iletişim, stres yönetimi ve mağdur psikolojisi konuları ele alındı. NEVÜ Gülşehir Sosyal Bilimler Meslek Yüksekokulu (SBMYO) akademisyenlerinin katkı sunduğu program, üniversite ile kamu kurumları arasındaki iş birliği kapsamında gerçekleştirildi. Nevşehir Valiliğinin onayı ve İçişleri Bakanlığının ilgili yazısı doğrultusunda düzenlenen eğitimlerde, 112 Acil Çağrı Merkezi personelinin mesleki bilgi ve becerilerinin geliştirilmesi hedeflendi. Eğitim programında Öğr. Gör. Dr. Züleyha Gökçe Işıkhan, "Halkla İlişkiler ve Etkili İletişim" başlıklı sunum gerçekleştirdi. Sunumda etkili iletişim yöntemleri, halkla ilişkilerin önemi ve vatandaşlarla sağlıklı iletişim kurulmasının temel unsurları üzerinde duruldu. Acil çağrı hizmetlerinde doğru iletişim kurmanın ve vatandaşların ihtiyaçlarını doğru anlamanın önemi vurgulandı. Program kapsamında Öğr. Gör. Sinan Gümüş tarafından verilen "Kriz ve Stres Yönetimi" eğitiminde, kriz anlarında stresin kontrol edilmesi ve doğru karar alma süreçleri değerlendirildi. Özellikle yoğun ve hassas durumlarda görev yapan 112 personelinin stresle başa çıkma becerilerinin geliştirilmesine yönelik bilgiler paylaşıldı. Öğr. Gör. Mehmet Yaşar Arca ise "Mağdur Psikolojisi" başlıklı sunumuyla eğitim programına katkı sağladı. Sunumda mağdur durumundaki kişilere yaklaşım, psikolojik hassasiyetlerin gözetilmesi ve acil çağrı hizmetlerinde doğru iletişim kurulmasının önemi ele alındı. Eğitim programıyla Nevşehir 112 Acil Çağrı Merkezi personelinin etkili iletişim, kriz yönetimi ve psikolojik yaklaşım konularındaki bilgi ve farkındalığının artırılması amaçlandı. NEVÜ, akademik bilgi ve uzmanlığını kamu kurumlarıyla paylaşarak kurumlar arası iş birliğinin güçlendirilmesine ve kamu hizmetlerinin niteliğinin artırılmasına katkı sunmayı sürdürüyor.

Gerçekleştirilen eğitim çalışmasının, 112 Acil Çağrı Merkezi personelinin mesleki gelişimine ve vatandaşlara sunulan acil çağrı hizmetlerinin kalitesine katkı sağlaması hedefleniyor.

HABER: SELMA İVEN



KOMPOZİT YARI SAYDAM, IŞIKLI DİREK VE IŞIKLI KOMPOZİT YOL SINIR ELEMANI

KOMPOZİT YARI SAYDAM, IŞIKLI DİREK VE IŞIKLI KOMPOZİT YOL SINIR ELEMANI mal alımı 4734 sayılı Kamu İhale Kanununun 19 uncu maddesine göre açık ihale usulü ile ihale edilecektir.

İhaleye ilişkin ayrıntılı bilgiler aşağıda yer almaktadır:

İhale Kayıt Numarası (İKN) : 2026/2324148

1- İdarenin

1.1. Adı : **NEVŞEHİR BELEDİYE BAŞKANLIĞI**

1.2. Adresi : **Cami Cedit Mah. Belediye Cad. No: 73 MERKEZ/NEVŞEHİR**

1.3. Telefon numarası : **03842133720**

1.4. İhale dokümanının görülebileceği ve indirilebileceği internet sayfası : **https://ekap.kik.gov.tr/EKAP/**

2- İhalenin

2.1. Tarih ve Saati : **17.12.2026 - 10:00**

2.2. Yapılacağı (e-tekliflerin açılacağı) adres : **Nevşehir Belediyesi Başkanlık Binası Meclis Toplantı Salonu**

3- İhale konusu mal alımının

3.1. Adı : **KOMPOZİT YARI SAYDAM, IŞIKLI DİREK VE IŞIKLI KOMPOZİT YOL SINIR ELEMANI**

3.2. Niteliği, türü ve miktarı : **200 ADET KOMPOZİT YARI SAYDAM IŞIKLI DİREK VE 200 ADET 90 cm IŞIKLI KOMPOZİT YOL SINIR ELEMANI ALIMI**
Ayrıntılı bilgiye EKAP'ta yer alan ihale dokümanı içinde bulunan idari şartnameden ulaşılabilir.

3.3. Yapılacağı/teslim edileceği yer : **Nevşehir Merkez Sınırları İçerisinde İdarenin Belirleyeceği Depo Alanına Teslimat Yapılacaktır.**

3.4. Süresi/teslim tarihi : **Sözleşme imzalanmasını izleyen günden itibaren 45 gün içerisinde teslimat tamamlanacaktır.**

3.5. İşe başlama tarihi : **Sözleşme imzalanmasını izleyen günden itibaren işe başlanacaktır.**

4- Katılım ve yeterlik kriterleri:

4.1. Katılım ve yeterlik kriterlerine ilişkin istekliler tarafından e-teklif kapsamında sunulması gereken bilgi ve belgelere aşağıda yer verilmiştir:

4.1.1. Teklif mektubu.

4.1.2. Teklif vermeye yetkili olunduğunu gösteren bilgi ve belgeler:

4.1.2.1. Tüzel kişilerde; isteklilerin yönetimindeki görevliler ile ilgisine göre, ortaklar ve ortaklık oranlarına (halka arz edilen hisseler hariç)/üyelerine/kurucularına ilişkin bilgi ve belgeler.

4.1.2.2. Vekâleten ihaleye katılma halinde vekile ilişkin bilgi ve belgeler.

4.1.3. Geçici teminat.

4.1.4 İsteklinin iş ortaklığı olması halinde iş ortaklığı beyannamesi.

4.1.5. Yerli malı teklif edenler lehine fiyat avantajından yararlanmak isteyen istekliler tarafından sunulacak yerli malı belgesi

4.2. Ekonomik ve mali yeterliğe ilişkin bilgi ve belgeler ile bunların taşıması gereken kriterler:

Ekonomik ve mali yeterliğe ilişkin bilgi, belge veya kriter belirtilmemiştir.

4.3. Mesleki ve teknik yeterliğe ilişkin bilgi ve belgeler ile bunların taşıması gereken kriterler:

Mesleki ve teknik yeterliğe ilişkin bilgi, belge veya kriter belirtilmemiştir.

5- Ekonomik açıdan en avantajlı teklif sadece fiyat esasına göre belirlenecektir.

6- İhaleye sadece yerli istekliler katılabilecektir.

7- İhaleye teklif verecek olanların, EKAP hesabına giriş yaparak ihale dokümanını indirmeleri zorunludur.

8-Teklifler, EKAP üzerinden teklif mektubu ile ihaleye katılım belgesi ve diğer ekler kullanılarak hazırlanacak ve e-imza ile imzalanarak ihale tarih ve saatine kadar EKAP üzerinden gönderilecektir.

9- İstekliler tekliflerini, her bir iş kaleminin miktarı ile bu iş kalemleri için teklif edilen birim fiyatların çarpımı sonucu bulunan toplam bedel üzerinden teklif birim fiyat şeklinde vereceklerdir. İhale sonucunda, üzerine ihale yapılan istekliyle birim fiyat sözleşme imzalanacaktır.

10- Bu ihalede, işin tamamı için teklif verilecektir.

11- İstekliler teklif ettikleri bedelin %3'ünden az olmamak üzere kendi belirleyecekleri tutarda geçici teminat vereceklerdir.

12- Bu ihalede elektronik eksiltme yapılmayacaktır.

13- Verilen tekliflerin geçerlilik süresi, ihale tarihinden itibaren **90 (Doksan)** takvim günüdür.

14- Konsorsiyum olarak ihaleye teklif verilemez.

15- Diğer hususlar:

Teklif fiyatı ihale komisyonu tarafından aşırı düşük olarak tespit edilen isteklilerden Kanunun 38 inci maddesine göre açıklama istenecektir.

Resmi ilanlar www.ilan.gov.tr'de **Basın: 2601067**

NEVŞEHİR
Kapadokya Muşkara HABER
Günlük Siyasi Gazete
23 Kasım 2026 Pazartesi

Derinkuyugücü evinde 4 farkla kazandı

Profesyonelliğe Geçiş Ligi (PGL) 3. Grup'ta Hekimhan FSK'yı konuk eden Derinkuyugücü, ilk yarısını 1-0 önde tamamladığı mücadeleyi 5-1 kazandı. Ev sahibi ekibin gollerini Hakan Çatar, Esen Yılanlı ve üç kez ağları havalandıran Ali Biçer kaydetti.

Derinkuyu İlçe Stadı'nda taraftarı önünde karşılaşmaya baskılı başlayan Derinkuyugücü, henüz 2. dakikada öne geçti. Hakan Çatar, topu ağlara göndererek ev sahibi ekibi 1-0 üstünlüğe taşıdı. Erken golün ardından Derinkuyugücü farkı artırmak için rakip kaleye yönelirken Hekimhan FSK beraberlik golünü aradı. İki takımın da gol için baskı kurduğu ilk yarının kalan bölümünde fileler havalanmadı. Ev sahibi ekip, Hakan Çatar'ın golüyle soyunma odasına 1-0 önde girdi.
İkinci yarının başlamasından iki dakika sonra Derinkuyugücü farkı ikiye çıkardı. Ali Biçer, 47. dakikada attığı golle skoru 2-0'a getirdi. Bu golden beş dakika sonra Esen Yılanlı da ağları havalandırarak takımının üçüncü golünü kaydetti.
Ali Biçer, 59. dakikada yeniden sahneye çıktı. Kendisinin ikinci, Derinkuyugücü'nün dördüncü golünü atan Biçer, ev sahibi ekibin 12 dakikada üç gol bularak skoru 4-0'a taşıdığı bölümü tamamladı. Ali Biçer üçüncü golünü 79. dakikada attı. Biçer, 79. dakikada bir kez daha topu ağlarla buluşturdu. İkinci yarıda üç gol atan Biçer hat-trick yaparken Derinkuyugücü skoru 5-0'a getirdi. Hekimhan FSK'nın karşılaşmadaki tek golü 88. dakikada Alper İsmailoğlu'ndan geldi. Kalan dakikalarda skor değişmeyince Derinkuyugücü, sahasında 5-1 kazanarak üç puanı hanesine yazdırdı.
HABER: SELMA İVEN



Kayaşehir Gençlik Spor, gol düellosundan galip çıktı!

Nevşehir U17 Futbol Ligi'nde 7. hafta karşılaşmaları tamamlandı. Deplasmanda Kozaklıspor'u 9-4 gibi farklı bir skorla mağlup eden Kayaşehir Gençlik Spor, 19 puanla liderliğini sürdürdü.
Nevşehir U17 Futbol Ligi'nde 7. hafta heyecanı çarşamba günü oynanan karşılaşmalarla devam etti. Haftanın üç müsabakasında futbolseverler toplam 18 gol izlerken, takımlar zirve yarışında önemli puan mücadelesi verdi. Haftanın en dikkat çeken karşılaşmasında lider Kayaşehir Gençlik Spor, deplasmanda Kozaklıspor ile karşı karşıya geldi. Gol düellosuna sahne olan mücadeleyi 9-4 kazanan Kayaşehir, puanını 19'a yükselterek liderlik koltuğundaki yerini korudu. Zirve takibini sürdüren Kapadokya Avanosspor ise Nevşehir 1969 Gençlik Spor karşısında 1-0'lık galibiyet elde etti. Bu sonuçla puanını 17'ye çıkaran Avanos temsilcisi, liderle arasındaki 2 puanlık farkı korudu.
Haftanın diğer mücadelesinde Hisarspor, Ortahisarspor'u 3-1 mağlup ederek haftayı galibiyetle tamamladı. Nevşehir U17 Futbol Ligi'nde 8. hafta heyecanı 20 Kasım Cuma günü oynanacak üç karşılaşmayla devam edecek. Lider Kayaşehir Gençlik Spor, sahasında Hisarspor'u ağırlarken, ikinci sıradaki Kapadokya Avanosspor ise Ortahisarspor deplasmanında puan arayacak.



NEVŞEHİR U17 LİGİ 7. HAFTA SONUÇLARI
Nevşehir 1969 Spor 0-1 Kapadokya Avanosspor
Hisarspor 3-1 Ortahisarspor
Kozaklıspor 4-9 Kayaşehir Gençlik Spor
NEVŞEHİR U17 LİGİ 8. HAFTA PROGRAMI
20 Kasım Cuma – 15.00
Ortahisarspor - Kapadokya Avanosspor (Ürgüp İlçe Stadı)
Kozaklıspor - Nevşehir 1969 Spor (Kozaklı İlçe Stadı)
Kayaşehir Gençlik Spor - Hisarspor (Merkez Spor Kompleksi 2 Nolu Sentetik Saha) HABER: NESLİHAN KİTAPCI

Futbol turnuvasında kupa Derinkuyu'nun oldu



Ülkü Ocakları Nevşehir İl Başkanlığı tarafından düzenlenen Bozkurtların Kardeşlik Kupası Futbol Turnuvası sona erdi. Finalde Gülşehir teşkilatını 6-4 mağlup eden Derinkuyu teşkilatı, turnuvanın şampiyonu oldu. Ülkü Ocakları Nevşehir İl Başkanlığı tarafından birlik, beraberlik ve kardeşlik ruhunu pekiştirmek amacıyla düzenlenen Bozkurtların Kardeşlik Kupası Futbol Turnuvası, heyecan dolu final karşılaşmasıyla tamamlandı. Turnuvanın finalinde Gülşehir Ülkü Ocakları teşkilatı ile Derinkuyu teşkilatı karşı karşıya geldi. Büyük çekişmeye sahne olan mücadelede rakibini 6-4 mağlup etmeyi başaran Derinkuyu teşkilatı, şampiyonluk kupasını kazandı. Turnuvada Gülşehir teşkilatı ikinci sırada yer alırken, Nar teşkilatı ise üçüncülüğü elde etti. Dereceye giren takımlara ödülleri Gülşehir Belediye Başkanı Erkan Çiftçi ve Ülkü Ocakları Nevşehir İl Başkanı Dr. Mehmet Uçar tarafından takdim edildi. Turnuvanın ardından yapılan değerlendirmede, organizasyon boyunca sergilenen mücadelenin yanı sıra birlik, beraberlik ve kardeşlik duygularının ön plana çıktığı belirtildi. Yapılan açıklamada, "Turnuvaya katılan tüm teşkilatlarımıza teşekkür ediyor, dereceye giren takımlarımızı tebrik ediyor, desteklerinden dolayı Gülşehir Belediye Başkanımız Erkan Çiftçi'ye teşekkür ediyoruz. Birlikte güçlü, kardeşlikte daim!" ifadelerine yer verildi.
HABER: NESLİHAN KİTAPCI

Mine EKİCİ KAYAOĞLU
Mimar | Architect
+90 546 251 00 50
info@minearchstudio.com
minearchstudio.com
Yukarı Mah. Hacı Alibey Cad.
No: 9/A Uçhisar/ NEVŞEHİR
M-ARCH STUDIO
Mimarlık | Restorasyon
Architecture | Restoration